PROLETARI DIN TOATE ȚĂRILE, UNIȚI-VĂ !

Sportul

ZIAR AL CONSILIULUI NAȚIONAL PENTRU EDUCAȚIE FIZICA ȘI SPORT

ANUL XXXIII – Nr. 8721 | 4 PAGINI – 30 BANI | Miercuri 30 noiembrie 1977

În intimpinarea Conferinței Naționale a partidului

DEZVOLTAREA SOCIAL-ECONOMICĂ A JUDEȚULUI IMPUNE RITMURI NOI SPORTULUI GĂLĂȚEAN

Sportul gălățean a cunoscut in ultimii ani o dezvoltare impetuoasă, în pas cu ascensiunea pe plan economic și social-cultural a județului. Bucurindu-se de indrumarea și sprijinul organelor de partid și de stat locale, care înțeleg rolul educației fizice și sportului în viața societății noastre, necesitatea transpunerii in fapt a politicii partidului in acest domeniu, sportul gălățean și-a extins aria de cuprindere și și-a consolidat unitățile de performanță. La ora bilanțurilor dinaintea importantului eveniment politic pe care il constituie Conferința Națională a partidului, activitatea sportivă de aici prezintă o bogată rubrică de împliniri și succese. Pentru a releva citeva direcții în care s-a acționat și se acționează cu precădere, ne-am adresat unuia dintre constanții sprijinitori ai mișcării sportive gălățene, tovarășul Constantin Leonard, secretar al Comitetului județean de partid.

— Competiția sportivă națională „DACIADA“, organizată din inițiativa tovarășului NICOLAE CEAUȘESCU, secretarul general al partidului, se bucură de o largă adeziune în rindul amatorilor de sport. Ce s-a intreprins pentru asigurarea unui cadru optim de desfășurare a competiției și cu ce rezultate ?

— Măsurile adoptate de conducerea partidului nostru privind organizarea și desfășurarea acestei acțiuni, care vizează atit sportul de masă cit și cel de performanță, au constituit obiectul unor ample analize la nivelul fiecărei organizații de partid. În urma acestor analize au fost intocmite planuri de lucru concrete, fără tentă festivistă. Mai mult, în colectivele noastre de îndrumare au fost incluși și activiști sportivi care sprijină mai concret desfășurarea întrecerilor. Desigur, acestea sint doar două din măsurile luate de biroul Comitetului județean de partid, menite să asigure — așa cum de fapt s-a intimplat pină acum — o participare masivă a oamenilor muncii și a sportivilor la acțiunile inițiate. Antrenindu-i pe toți factorii de răspundere din intreprinderi, instituții, unități de invățămint, precum și pe cei din cadrul organizațiilor de masă, să răspundă direct și de activitatea sportivă, s-a reușit ca de la începutul anului să obținem unele rezultate mai mult decit promițătoare : 200 000 de participări la crosuri, 78 000 de tineri au trecut toate normele din cadrul complexului „Sport și sănătate", s-a introdus gimnastica la locul de muncă in 16 unități economice, au fost organizate 847 de duminici cultural-sportive, cu precădere în mediul sătesc, 3 695 de copii au învățat să înoate, iar la acțiunile turistice „Amicii drumeției« și la excursii au par-

Telemac SIRIOPOL

(Continuare in pag. 2—3)

Azi, la Timișoara

POLITEHNICA — DINAMO,

derbyul penultimei etape a turului Diviziei A

În acest final de sezon atit de dens, **azi este programată o nouă rundă în Divizia A. Este vorba de meciurile etapei a 16-a, penultima din turul campionatului.**

Prin prisma locurilor ocupate în clasament, am putea spune că derbyul etapei se joacă la Timișoara **(Politehnica — Dinamo)**, că mai sint și alte meciuri atractive, pe baza actualei configurații a ierarhiei celor 18 combatante. Mai știm că, din păcate, echipele își fac calculele lor, planificindu-și punctele de acasă sau îndrăznind să vizeze punctul pe care să-l aducă din deplasare. **Dar calitatea meciurilor, atit de așteptată și dorită de cei ce iubesc fotbalul, nu va veni niciodată de la sine, doar ca rezultat al acestor... calcule !** Pasul spre îmbunătățirea fotbalului practicat trebuie să izvorască din preocuparea tuturor jucătorilor pentru o prestație cit mai bună. Este de fapt primul obiectiv al jocurilor de azi și pentru aceasta trebuie să existe dorința tuturor de autodepășire. Numai astfel jucătorii vor fi în stare să surmonteze handicapul unor terenuri influențate de starea timpului și al oboselii pricinuite de ritmul destul de solicitant al meciurilor duminică-miercuri-duminică. E de dorit ca la sfirșitul celor 90 de minute de joc (sau mai bine al celor 810 minute) bilanțul etapei să fie cit mai bun, pe toate planurile.

CLASAMENTUL

1.	A.S.A. TG. M.	15	9	3	3	28-14	21
2.	Poli. Timiș.	15	7	4	4	24-19	18
3.	F.C. Argeș	15	7	4	4	26-21	18
4.	Dinamo	15	7	3	5	25-20	17
5.	Steaua	15	5	6	4	29-20	16
6.	Univ. Craiova	15	6	4	5	16-13	16
7.	F.C. Olimpia	15	7	2	6	23-21	16
8.	Sportul stud.	15	8	0	7	19-21	16
9.	U.T.A.	15	5	5	5	20-23	15
10.	F.C. Constanța	15	6	2	7	23-22	14
11.	F.C. Petrolul	15	5	4	6	18-17	14
12.	F.C. Bihor	15	6	2	7	19-25	14
13.	C.S. Tîrgoviște	15	5	4	6	13-19	14
14.	S.C. Bacău	15	4	6	5	21-29	14
15.	Politehnica Iași	15	4	5	6	15-14	13
16.	Jiul	15	6	1	8	24-26	13
17.	F.C. Corvinul	15	3	5	7	15-24	11
18.	F.C.M. Reșița	15	4	2	9	14-24	10

PROGRAMUL

Ploiești :	F.C. PETROLUL	– U.T.A.
	(meci televizat)	
Iași :	POLITEHNICA	– C.S. TIRGOVIȘTE
București :	STEAUA	– F.C. CONSTANȚA
	(Stadion Steaua)	
Craiova :	UNIVERSITATEA	– JIUL
Pitești :	F. C. ARGEȘ	– F.C. BIHOR
Timișoara :	POLITEHNICA	– DINAMO
Satu Mare :	F.C. OLIMPIA	– F.C.M. REȘIȚA
București :	SPORTUL STUDENȚESC	– S.C. BACĂU
	(Stadionul Republicii)	
Tg. Mureș :	A.S.A.	– F.C. CORVINUL

Toate meciurile vor incepe la ora 14

La încheierea diviziei de lupte greco-romane

ÎMBUNĂTĂȚIREA REGULAMENTULUI A DUS LA CREȘTEREA VALORICĂ A CAMPIONATULUI

Duminică s-a încheiat concursul individual din cadrul turneului final al diviziei de lupte greco-romane, competiție care a angrenat un număr de 24 de echipe, împărțite în patru serii. După cum este cunoscut, campionatul a consemnat un nou succes al echipei Dinamo, secția respectivă cuprinzînd un lot valoros din care fac parte mulți medaliați ai marilor competiții internaționale. Dar, acum, cînd întrecerile s-au sfîrșit, este momentul să facem o scurtă analiză a modului cum s-a disputat campionatul pe echipe, să vedem în ce măsură a fost eficientă această competiție.

Chiar de la întocmirea regulamentului, federația noastră a inclus obligativitatea echipelor de a avea în componența lor cîte doi sportivi juniori și unul din categoria tineret, tocmai pentru a-i determina pe antrenorii principalelor secții să se ocupe temeinic de creșterea viitorilor performeri. Trebuie să spunem de la început că această măsură a dat roadele așteptate. Pe întreg parcursul competiției au fost „rodați“ în turnee destul de dificile foarte mulți luptători juniori, unii dintre aceștia (nu puțini la număr) realizînd însemnate creșteri valorice. Acest fapt s-a putut constata chiar și cu ocazia turneului final, cînd din rîndul celor opt echipe participante s-au remarcat mulți luptători tineri, unii dintre ei ocupînd locuri fruntașe la categoriile lor : **C. Scuturici, C. Nicolaescu** (Dinamo), **I. Stignei, A. Apetrei** (Steaua), **N. Zamfir, Gh. Dinu** (Pitești), **I. Răduțescu** (Slatina), **Șt. Negrișan, I. Neagu, I. Mogîrdiceanu** (Constanța), **M. Petrescu** (Rădăuți) etc.

Tot în intenția de a stimula progresul tehnic al luptătorilor noștri, F. R. Lupte a adaptat regulamentul campionatului pe echipe la nevoile interne, încercînd să perfecționeze lupta la parter, capitol la care se dovediseră deficitari sportivii noștri fruntași în întrecerile internaționale din anii precedenți. În acest sens, repriza secundă a crescut de la 3 la 4 minute, fiind împărțită în alte două reprize egale, în care cei doi parteneri de întrecere sînt obligați să lupte la parter. Chiar dacă modul de formulare a capitolului respectiv a creat unele discuții contradictorii, este cert faptul că, lucrînd în mod special pentru perfecționarea procedeelor de atac și apărare în lupta de la parter, luptătorii noștri și-au îmbunătățit considerabil bagajul de cunoștințe. Avem convingerea că specialiștii noștri vor aduce corectura necesară prevederilor regulamentului, astfel ca pe viitor să nu se mai ajungă la situații nefirești, cum a fost cea din

Mihai TRANCĂ

(Continuare in pag. 2-3)

PARTIDE ATRACTIVE ÎN ETAPA DE AZI LA VOLEI

● Joacă și „U“ Cluj-Napoca !

Cea de-a 8-a etapă in campionatele primei divizii de volei amină pentru 13 decembrie derbyul **Dinamo — Explorări** (dinamoviștii fiind în turneu în R.D. Germană), la masculin, dar programează unul feminin : **Farul — Penicilina Iași,** așteptat cu justificat interes la Constanța. Alte citeva partide de atracție : **Dinamo — Universitatea Timișoara** (sala Dinamo, ora 17,00), **Știința Bacău — Universitatea Craiova** — la feminin, **Constructorul Brăila — Steaua** și **Politehnica Timișoara — Viitorul,** la masculin. Celelalte meciuri ale etapei: **I.E.F.S. — Rapid** (sala Dinamo, ora 18) și **C.S.U. Galați — Voința,** la feminin, **C.S.M. Delta Tulcea — C.S.M Suceava, Universitatea Craiova — Rapid** și **Tractorul Brașov — „U“ Cluj-Napoca,** la masculin.

Prin urmare, după două aminări complet nejustificate acordate echipei „U“ (care nu a oferit nici măcar un jucător selecționatei studențești pentru turneul din Cehoslovacia !), azi voleibaliștii clujeni vor juca la Brașov. Să vedem dacă le-a priit pauza... O aminare și la fete : **Chimpex Constanța — Maratex B. Mare,** pentru 8 decembrie.

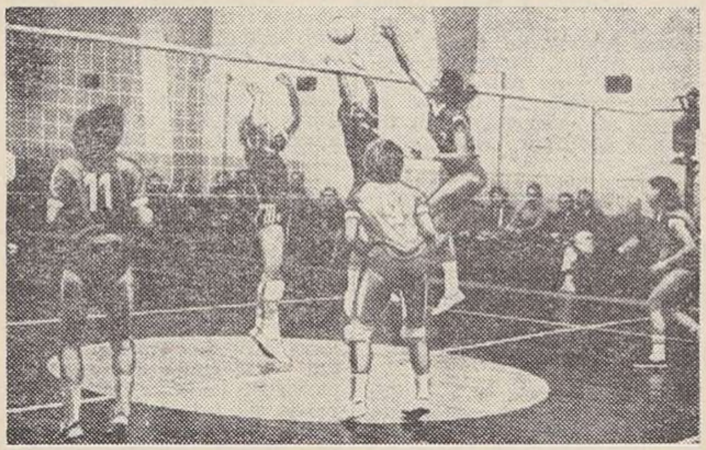

I.E.F.S. — Rapid, *o partidă in care ambele formații vor „forța“ victoria, pentru că nici una nu stă pe... roze. In imaginea surprinsă de fotoreporterul nostru I. Mihăică la meciul* Rapid — Farul, *blocajul gazdelor se dovedește ineficace in fața atacului în forță al constănțencelor.*

ȘEDINȚA LĂRGITĂ A BIROULUI EXECUTIV AL C. N. E. F. S.

Ieri a avut loc ședința lărgită a Biroului Executiv al C.N.E.F.S. la care au participat antrenori, specialiști, activiști ai C.N.E.F.S. și organizațiilor de stat și obștești cu atribuții in domeniul sportiv.

Federațiile de lupte, volei, schi-biatlon și patinaj au prezentat rapoarte asupra activității în anul 1977 privind îndeplinirea sarcinilor și obiectivelor pe plan intern și internațional. Participanții la ședință au dezbătut situația existentă și planurile de acțiuni pentru 1978 făcind propuneri pentru îmbunătățirea activității, mărirea capacității fizice, tehnico-tactice și morale, întărirea ordinei și disciplinei în pregătire la cluburi și loturi reprezentative, în vederea ridicării nivelului performanțelor la cele mai înalte cote europene, mondiale și olimpice.

În continuare Biroul Executiv al C.N.E.F.S. a analizat și aprobat : planul de investiții în domeniul educației fizice și sportului pe anul 1978 ; bugetul C.N.E.F.S. pe anul 1978 ; calendarul sportiv internațional pentru anul 1978. De asemenea, a ratificat înțelegerile pe termen lung încheiate de C.N.E.F.S. cu organizații sportive din alte țări.

Biroul Executiv al C.N.E.F.S. a adoptat hotăriri cu privire la problemele dezbătute, la toate punctele de pe ordinea de zi.

Topul săritorilor in lungime

PREMIERĂ LA CURTEA DE ARGEȘ

Profesorul **Emanoil Sterescu** de la Curtea de Argeș ne trimite o scurtă scrisoare.

„Urmare la acțiunea inițiată de ziarul „Sportul“ (Topul săritorilor în lungime, pentru clasele a IX-a), vă trimit situația de la Școala generală nr. 4, Curtea de Argeș.

Băieți : cea mai bună performanță : 4,15 m — Bondoc Constantin.

Media pe clasă : 3,93 m.

Fete : cea mai bună performanță : 3,50 m — Bădiță Maria.

Media pe clasă : 3,23.

Clasamentul băieților : 1. BANDOC C. — 4,15 m, 2. Năstase M. — 4,10, 3. Nicolescu Fl. 4,03 m, 4. Ciuguianu V. — 4,02 m, 5. Nițulescu G. — 3,98 m, 6. Borovină I. — 3,88 m, 7. Teodorescu M. — 3,86 m, 8. Sendroiu I. — 3,80 m, 9. Duculescu I. — 3,76 m, 10. Pănescu I. — 3,74 m. **Clasamentul fetelor :** 1. BĂDIȚĂ M. — 3,50 m, 2. Coman M. — 3,49 m, 3. Cătălinoiu I. — 3,40 m, 4. Mihai E. — 3,30 m, 5. Dragnea M. — 3,25 m, 6. Enache E. — 3,24 m, 7. Vega C. — 3,15 m, 8. Ghiță V. — 3,09 m, 9. Dinescu M. — 3,05 m, 10. Cuțitaru E. — 2,88 m.

● Un concurs fără recorduri, dar o primă victorie asupra... inerției

Prof. Emanoil Sterescu face următoarele observații : **„Rezultatele sint relativ slabe, cele două clase fiind formate din elevi în general cu o slabă pregătire generală și sportivă, proveniți de la un număr foarte mare de școli de 8 ani, majoritatea din mediul sătesc, unde nu au lucrat corespunzător la educația fizică, pe alocuri și din lipsă de condiții, dar mai ales din cauza dezinteresului celor răspunzători. Este suficient să amintim că au fost elevi și eleve care au declarat că pină in acest an nu au mai sărit la lungime cu elan“.**

Scrisoarea și clasamentele prof. Emanoil Sterescu subliniază aspectul mobilizator al Topului, atrăgind atenția asupra faptului că această săritură in lungime oglindește în general gradul de pregătire a elevilor și seriozitatea profesorului. Chiar dacă rezultatele sint „relativ slabe“, mulți elevi sărind in premieră, **concursul organizat de prof. Emanoil Sterescu reprezintă o frumoasă victorie, care anunță ameliorări substanțiale.** Sintem convinși că vom face curind o vizită la Curtea de Argeș, pentru a înregistra două recorduri corectate, consecință a seriozității profesorului și elevilor.